

DOCUMENTO DI VALUTAZIONE DEI RISCHI

ai sensi degli artt. 17, 28, 29 D.Lgs. 81/08 e s.m.i.

Azienda/Unità produttiva

**Istituto Comprensivo "Mazzini-Fermi" Scuola Primaria e
Secondaria I^grado "E. Fermi" via Corradini Avezzano**



APPENDICE AL DOCUMENTO DI VALUTAZIONE DEI RISCHI COVID-19

FUNZIONE	NOME E COGNOME	FIRMA
Datore di lavoro	Dott.ssa Iacovitti Fabiana	
RSPP	Ing. Antonio Felice Spera	
Medico competente	Dott.ssa Rosa Mai	
RLS/RLST	Sig.ra Addiechi Lucia	

Revisione N° 1
Data revisione: 20/08/2021

Scuola Primaria e Secondaria	Istituto Comprensivo "Mazzini-Fermi" Avezzano Scuola Primaria e Secondaria 1^ grado "E.Fermi"	Documento di Valutazione dei Rischi Art. 17,28 e 29- D.Lgs. 81/2008 e s.m.i.
------------------------------	---	--

Nel rispetto delle norme anticontagio COVID-19, ed in ottemperanza a quanto riportato nei "Verbali del Comitato Tecnico Scientifico sulle norme di attuazione relative al rientro nei plessi scolastici", nelle "Indicazioni operative per la gestione di casi e focolai COVID-19 nelle scuole" redatto da Gruppo di lavori dell'Istituto Superiore della Sanità, dal Ministero della Salute e dall' INAIL, al fine di tutelare gli alunni e i dipendenti della scuola, sono state prese in considerazione le varie fasi che determinano lo svolgimento dell'attività didattica nonché le procedure relative al servizio degli uffici di segreteria.

	Scuola Primaria
<i>Referente Covid RSC</i>	<p>Nel plesso scolastico sono stati identificati per la scuola primaria un referente Patrizia Michetti ed un suo sostituto Petricca Mariangela, per la scuola media Di Romolo Ernesto e Ardizzone Cristina (Referente scolastico per COVID-19), che svolga un ruolo di interfaccia con l'RSP e possa, eventualmente creare una rete con le altre figure analoghe nelle scuole del territorio.</p> <p>Gli stessi devono ricevere adeguata formazione sugli aspetti principali di trasmissione del nuovo coronavirus, sui protocolli di prevenzione e controllo in ambito scolastico e sulle procedure di gestione dei casi COVID-19 sospetti/ o confermati e anche sulle procedure da attuare nei confronti dei genitori, nel rispetto della privacy non diffondendo nell'ambito scolastico alcun elenco di contatti stretti o di dati sensibili ma fornendo opportune informazioni solo al Dipartimento di Prevenzione.</p> <p>Compito del RSC è inoltre, di informare, in collaborazione con il Dirigente Scolastico. Le famiglie dei bambini/studenti individuati come contatti stretti ed eventualmente predisporre una informativa per gli utenti e lo staff della scuola.</p> <p>I RSC dovranno tenere un registro degli alunni e del personale di ciascun gruppo classe e di ogni contatto che, almeno nell'ambito didattico e al di là della normale programmazione, possa intercettare tra gli alunni ed il personale di classi diverse (es. registrare le supplenze, gli spostamenti provvisori e/o eccezionali di studenti fra le classi etc.) per facilitare l'identificazione dei contatti stretti da parte del Medico della ASL competente territorialmente;</p> <p>la comunicazione delle informazioni al RSC da parte del personale interno alla scuola può avvenire con metodi tradizionale ma anche attraverso l'uso di sistemi di trasmissione telefonica.</p>
<i>Modalità di ingresso alla scuola</i>	<p>Per la scuola Primaria al piano seminterrato e terra dell'edificio l'accesso alla scuola avverrà attraverso tre ingressi distinti uno sull'Arena Mazzini, gli altri due dal cortile interno.</p> <p>Dagli ingressi accederanno le classi riportate nello schema allegato.</p> <p>L'orario di ingresso sarà: ingresso: 8.06 uscita 13.30</p> <p>Per la scuola media al piano terra e primo l'accesso avverrà attraverso quattro ingressi il primo su via Corradini il secondo attraverso l'Arena Mazzini, gli altri due dall'interno del cortile</p> <p>Dagli ingressi accederanno le classi riportate nello schema allegato.</p> <p>L'orario di ingresso sarà: ingresso: 8.00 uscita 14:00</p> <p>I ragazzi all'ingresso della scuola dovranno necessariamente detersi le mani e muniti di mascherina da indossare nelle condizioni necessarie con la sorveglianza del personale interno.</p> <p>Gli insegnanti entreranno dall'ingresso principale in cui verrà misurata la temperatura e sarà possibile detergere le mani.</p> <p>Per i bambini di prima classe sarà possibile, per i primi tre giorni, consentire ad un genitore di accompagnare il proprio figlio fino alle aule all'interno della scuola avendo l'accortezza di far rispettare le norme anticontagio, mascherina e detersione mani.</p> <p>Per i giorni a venire non sarà permesso l'accesso dei genitori all'interno della scuola.</p> <p>Solo gli insegnanti saranno soggetti alla misurazione della temperatura muniti di mascherina</p>
<i>Gestione attività</i>	<p>In classe i ragazzi avranno per obbligo l'uso della mascherina laddove non sia garantita la distanza sociale, mentre il personale docente dovrà indossarla con continuità.</p>

<i>didattica, distanze e DPI</i>	<p>La mascherina per gli studenti sarà normalmente fornita dalla scuola e quindi dovrà essere utilizzata anche quella personale, in particolare quando per attività ed in fasi particolari non è garantita la distanza sociale.</p> <p>Nell'aula dovrà essere garantito il ricambio dell'aria attraverso l'apertura delle finestre almeno ogni ora per 5 minuti.</p> <p>In classe l'attività didattica sarà svolta con normalità facendo riferimento ai metodi stabiliti e programmati cercando tuttavia di mantenere il distacco tra di essi.</p> <p>Nella attività didattica sarà consentito l'utilizzo di materiale proprio per le attività pratiche che verrà opportunamente igienizzato prima dell'uso così come l'uso dei fogli, di colori personali che portano da casa e che riportano indietro ogni giorno.</p>
<i>Gestione attività didattica di sostegno</i>	In classe al ragazzo con disabilità verrà affiancato un insegnante di sostegno che, a secondo della tipologia della disabilità, potrebbe non mantenere la distanza sociale pertanto lo stesso dovrà utilizzare la mascherina o in alternativa di maschera paraschizzi oltre ulteriori DPI che si riterranno necessari.
<i>Servizio distribuzione e pasti</i>	<p>Dovendo mantenere le distanze di sicurezza e garantire la non interferenza tra gruppi, in considerazione che i plessi scolastici non sono dotati di locali mensa idonei per scongiurare contagi, la refezione sarà effettuata in classe.</p> <p>Prima della ricreazione si provvederà ad igienizzare gli arredi utilizzati prima e dopo il consumo del pasto facendo uscire nei corridoi i ragazzi procedendo inoltre ad arieggiare l'ambiente.</p> <p>E' consentito portare il necessario per il momento della merenda purché l'alimento, la bevanda e il contenitore siano sempre facilmente identificabili come appartenenti al singolo ragazzo.</p>
<i>Regolazione uscite dalla classe</i>	Al fine di evitare il contagio con altri per l'uscita dalla classe per giuste motivazioni, il personale insegnante e i ragazzi dovranno praticare frequentemente l'igiene delle mani, utilizzando acqua e sapone o soluzioni/gel a base alcolica attraverso l'uso di dispenser presenti nell'ambiente scolastico, in tutti i momenti raccomandati, all'arrivo a scuola ma anche prima e dopo il contatto interpersonale, dopo il contatto con liquidi biologici, prima e dopo l'uso del bagno, prima e dopo la merenda, dopo aver tossito, starnutito, soffiato
<i>Utilizzo servizi igienici</i>	L'uso dei servizi igienici avverrà attraverso il distanziamento di almeno un metro evidenziato segnaletica orizzontale e l'uso della mascherina. All'uscita le mani saranno igienizzate utilizzando i prodotti presenti all'ingresso di ogni servizio igienico
<i>Attività in palestra</i>	Per le attività di educazione fisica, qualora svolte al chiuso (es. palestre), sarà garantita adeguata aerazione e un distanziamento interpersonale di almeno 2 metri (in analogia a quanto disciplinato nell'allegato 17 del DPCM 17 maggio 2020). Nelle prime fasi di riapertura delle scuole saranno sconsigliati i giochi di squadra e gli sport di gruppo, mentre saranno da privilegiare le attività fisiche sportive individuali che permettano il distanziamento fisico.
<i>Attività didattiche nei laboratori</i>	<p>Tutte le attività didattiche di carattere laboratoriale saranno svolte avendo cura di predisporre l'ambiente (laboratori interni) con le consuete accortezze in ordine alla sicurezza, ma con particolare attenzione a che lo svolgimento di qualsivoglia attività non avvenga prima che il luogo dell'attività didattica non sia stato opportunamente e approfonditamente igienizzato, nell'alternarsi tra un gruppo classe e l'altro.</p> <p>In tutte le attività scolastiche di laboratorio sarà utile, sensibilizzare gli studenti a provvedere autonomamente al riassetto della postazione di lavoro, al netto delle operazioni complesse di competenza del personale tecnico.</p>
<i>Gestione contagio Covid</i>	La presenza di un caso confermato di infezione da Covid-19 nella struttura, necessiterà l'isolamento del soggetto in apposito locale isolato previsto nella scuola in corrispondenza della sala professori all'ingresso della scuola, Si procederà all'attivazione delle procedure sanitarie al fine di identificare precocemente la comparsa di possibili altri casi che possono prefigurare l'insorgenza di un focolaio epidemico. Nel locale Covid il soggetto attenderà l'arrivo della famiglia che attiverà necessariamente le procedure ASL. La sala dovrà essere sanificata accuratamente alla fine dell'emergenza.

Alunno con sintomatologia a scuola	Alunno con sintomatologia a casa	Operatore scolastico con sintomatologia a scuola	Operatore scolastico con sintomatologia a casa
<p>Operatore scolastico segnala a referente scolastico COVID-19</p> <p>Referente Scolastico chiama i genitori. Alunno attende in area separata con mascherina chirurgica assistito da operatore scolastico con mascherina chirurgica</p> <p>Pulire e disinfettare le superfici della stanza o area di isolamento dopo che l'alunno sintomatico è tornato a casa</p> <p>I genitori devono contattare il Pediadra/Medico generico per la valutazione clinica del caso</p> <p>Il Pediadra/Medico generico richiede tempestivamente il test diagnostico e lo comunica al Dip.Prevenzione</p>	<p>Alunno resta a casa</p> <p>I genitori devono informare il Pediadra/Medico generico</p> <p>I genitori dello studente devono comunicare l'assenza scolastica per motivi di salute</p> <p>Il Pediadra/Medico generico richiede tempestivamente il test diagnostico e lo comunica al Dip.Prevenzione</p> <p>Il Dip.Prevenzione provvede all'esecuzione del test diagnostico</p>	<p>Assicurarsi che indossi mascherina chirurgica</p> <p>Invito a tornare a casa e a consultare il Medico generico</p> <p>Il Medico generico richiede tempestivamente il test diagnostico e lo comunica al Dip.Prevenzione</p> <p>Il Dip.Prevenzione provvede all'esecuzione del test diagnostico</p>	<p>Consulta il Medico generico</p> <p>Comunica l'assenza dal lavoro per motivi di salute, con certificato medico</p> <p>Il Medico generico richiede tempestivamente il test diagnostico e lo comunica al Dip.Prevenzione</p> <p>Il Dip.Prevenzione provvede all'esecuzione del test diagnostico</p>

<i>Uscita dalla scuola</i>	Il punto d'uscita e il punto d'ingresso è unico e differenziato per gruppi con percorsi obbligati con una segnaletica plastificata a terra. L'uscita dei ragazzi avverrà in compagnia degli insegnanti muniti di mascherina , e i più piccoli consegnati ai genitori.
<i>Ingresso fornitori e ospiti</i>	Per quanto riguarda l'accesso di eventuali figure/fornitori esterni, nella gestione del rapporto con le figure esterne prima di arrivare in struttura le stesse comunichino l'orario del loro arrivo. In caso di consegna merce, la stessa sarà depositata in spazi isolati da quelli dedicati alle attività dei ragazzi.

SCUOLA PRIMARIA

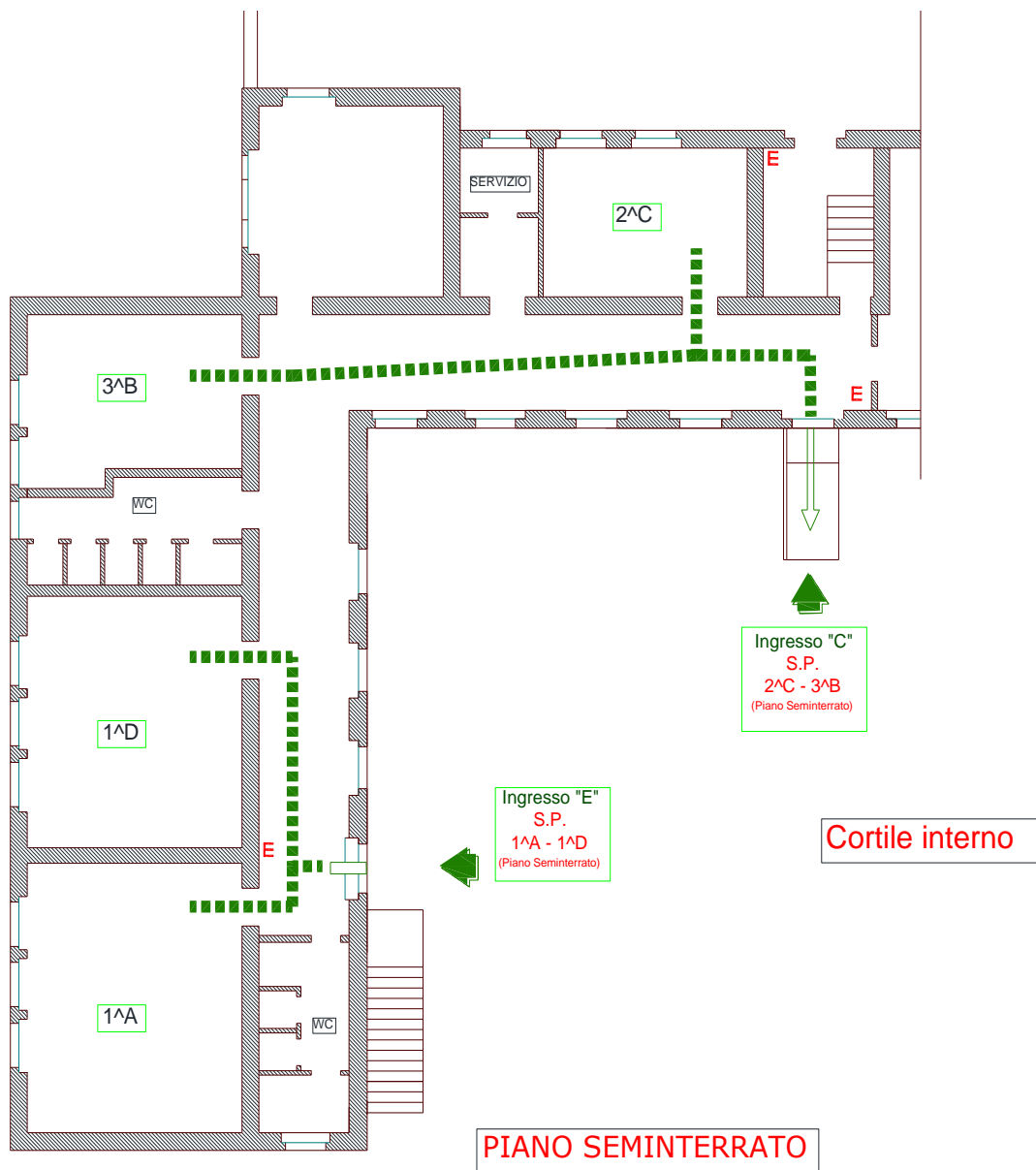

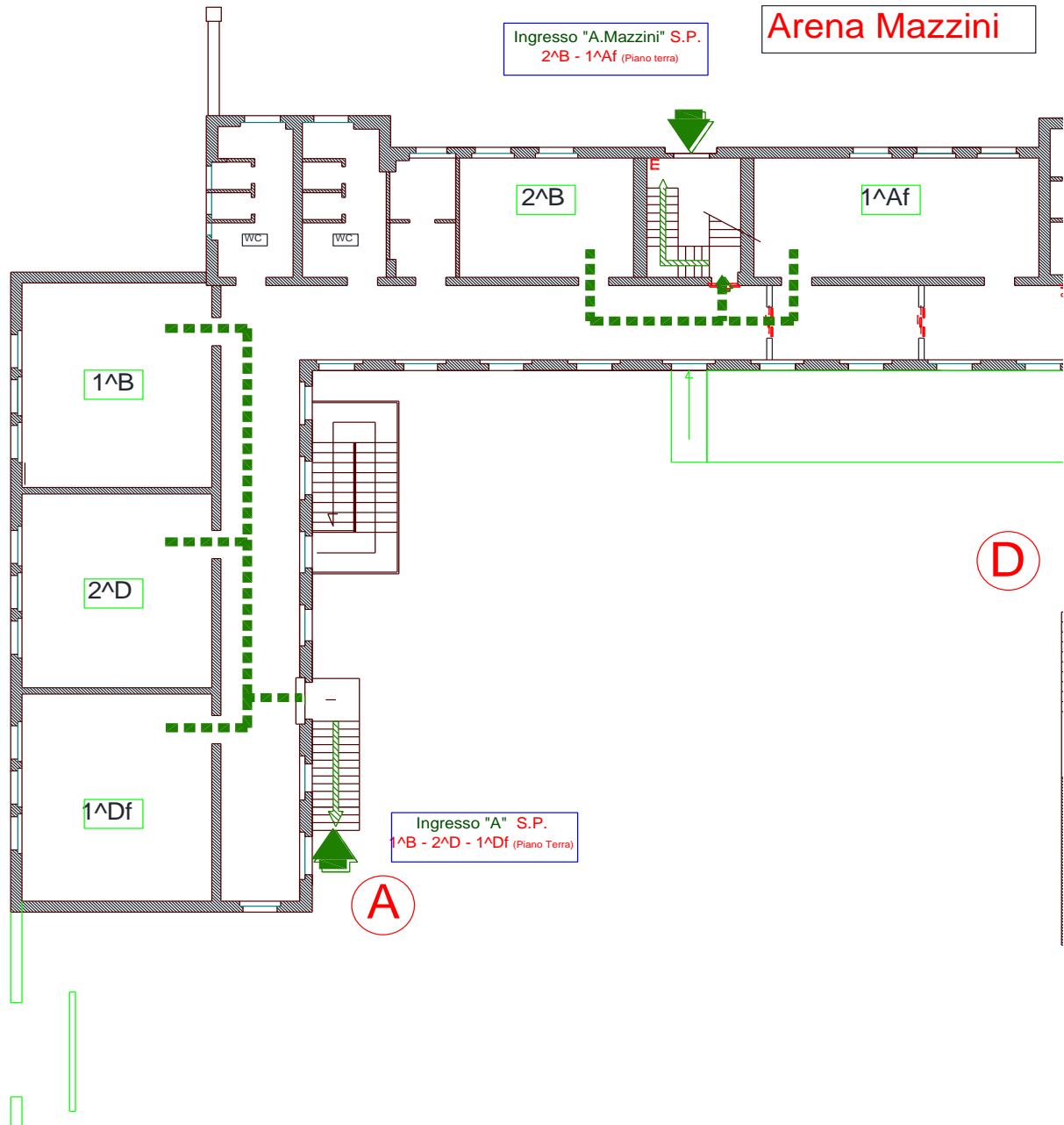

SCUOLA MEDIA

